Envoyé en préfecture le 18/11/2024
Reçu en préfecture le 18/11/2024
Publié le 20/11/2024
ID : 050-200056844-20241115-DEL2024_315-DE

Pôle attractivité et urbanisme durable
Direction des ports
Rapporteur : Muriel JOZEAU-MARIGNÉ

CONSEIL MUNICIPAL

DÉLIBÉRATION N°DEL2024_315
SÉANCE DU 13 NOVEMBRE 2024

46 - PORT DE QUERQUEVILLE – RAPPORT ANNUEL DU DÉLÉGATAIRE – ANNÉE 2023

La délibération 39-2008 du 26 mars 2008 du conseil municipal de la commune de Querqueville a donné délégation au maire pour la décision n°2013/13 permettant de confier à l'Association des Usagers du Port de Querqueville (APUQ) la gestion du port communal de Querqueville.

Ce service a pour objet d'organiser le fonctionnement et l'entretien courant des installations du plan d'eau et des espaces à terre : mouillages, cale de mise à l'eau et terre-plein. Les recettes liées aux adhésions représentent 26 829,50 €.

Vu le Code Général des Collectivités Territoriales, et notamment son article L1411-3 ;

Considérant le rapport annuel du délégataire transmis en septembre dernier ci-annexé ;

Le conseil municipal est invité à prendre connaissance du rapport annuel du délégataire 2023, étant précisé qu'une présentation a été effectuée en Commission Consultative des Services Publics Locaux (CCSPL) le 22 octobre 2024.

Vu l'avis favorable de la commission n° 4 et après en avoir délibéré, le conseil municipal a pris connaissance du rapport présenté.

Heure de vote : **19h23**		Nombre de votants : **53**	
Pour : **53**	Contre : **0**	Abstention : **0**	NPPV : **0**

Le Président de Séance,
Benoit ARRIVE
Signé électroniquement par : Benoit ARRIVE
Date de signature : 15/11/2024
Qualité : Président de séance

Le Secrétaire de Séance,
Sylvie LAINÉ
Signé électroniquement par : Sylvie LAINE
Date de signature : 15/11/2024
Qualité : Secrétaire de séance

PJ : 2

Envoyé en préfecture le 18/11/2024
Reçu en préfecture le 18/11/2024
Publié le 20/11/2024
ID : 050-200056844-20241115-DEL2024_315-DE

Ville de Cherbourg-en-Cotentin
Département de la Manche

Conseil municipal du 13 novembre 2024

Mentions prescrites par circulaire de M. le Préfet de la Manche le 3/6/1885 :
Nombre de Conseillers en exercice : 55 – Présents à la séance : 44
Date de la convocation et de son affichage : 31 octobre 2024

Extrait du registre des délibérations du conseil municipal de Cherbourg-en-Cotentin

L'An Deux Mille Vingt-quatre, le treize octobre à 17h00, le conseil municipal de Cherbourg-en-Cotentin, dûment convoqué en date du 31 octobre 2024 par M. ARRIVÉ, Maire, s'est réuni à la mairie de Cherbourg-en-Cotentin.

PRÉSENTS

AMBROIS Anne - AMIOT Florence - ARRIVÉ Benoit – BERHAULT Bernard (mandataire HULIN Bertrand jusqu'à son arrivée 19h24) - BERNARD Christian – BROQUAIRE Guy - CATHERINE Arnaud (arrivé à 17h32)- COUPÉ Stéphanie (mandataire LELONG Gilles jusqu'à son arrivée 19h25) - FRANÇOISE Bruno - GENTILE Catherine (mandataire HÉBERT Dominique à son départ à 19h00) – GRUNEWALD Martine - HAMON-BARBÉ Françoise - HÉBERT Dominique - HÉBERT Karine (arrivée à 17h50) - HÉRY Sophie (mandataire FRANÇOISE Bruno jusqu'à son arrivée 19h13) - HULIN Bertrand (mandataire BERHAULT Bernard à son départ à 19h49) – ISOIRD Valérie - JOZEAU-MARIGNÉ Muriel (arrivée à 17h21) – LAINÉ Sylvie – LE POITTEVIN Lydie - LEFAIX-VÉRON Odile – LEFRANC Bertrand - LEJAMTEL Ralph – LELONG Gilles - LEMOIGNE Sophie (mandataire VARENNE Valérie jusqu'à son arrivée à 17h38) – LEMOINE Morgan - LEPOITTEVIN Gilbert – LEQUILBEC Frédérik (mandataire MARGUERITTE David jusqu'à son arrivée à 18h16) – MAGHE Jean-Michel - MARGUERITTE Camille (arrivée à 18h41) – MARGUERITTE David (mandataire LEMOINE Morgan à son départ 18h23) - MARTIN Patrice - MORIN Daniel (arrivé à 17h30) – PECORARO Yvonne - PERRIER Didier – PLAINEAU Nadège (mandataire LEJAMTEL Ralph jusqu'à son arrivée 18h15) – RONSIN Chantal - ROUELLÉ Maurice - SIMONIN Philippe – SOURISSE Claudine (mandataire LEPOITTEVIN Gilbert jusqu'à son arrivée à 19h26) TARIN Sandrine (mandataire BROQUAIRE Guy jusqu'à son arrivée 19h24) - TAVARD Agnès - VARENNE Valérie - VASSAL Emmanuel.

ABSENTS EXCUSÉS

BRANTONNE Pascal
BOUSSELMAME Noureddine a donné procuration à CATHERINE Arnaud
DUVAL Karine a donné procuration à ROUELLÉ Maurice
FAGNEN Sébastien a donné procuration à AMBROIS Anne
HUREL Karine a donné procuration à PERRIER Didier
LAGALLARDE Quentin a donné procuration à LAINÉ Sylvie
LEJEUNE Pierre-François a donné procuration à MARTIN Patrice
MORIN Lucie a donné procuration à VASSAL Emmanuel
PIC Anna a donné procuration à ARRIVÉ Benoit
VIVIER Nicolas a donné procuration à PECORARO Yvonne

ABSENTE

HAMEL Estelle

Mme LAINÉ Sylvie conformément à l'article L.2121-15 du Code Général des Collectivités Territoriales remplit les fonctions de Secrétaire

La présente délibération peut faire l'objet d'un recours contentieux auprès du Tribunal Administratif de Caen, sis 3 rue Arthur Le Duc, BP 25086, 14050 – CAEN CEDEX 4 ou par l'application informatique « Télérecours citoyens » accessible par le site Internet www.telerecours.fr dans un délai de deux mois à compter de sa publication ou sa notification

Envoyé en préfecture le 18/11/2024
Reçu en préfecture le 18/11/2024
Publié le 20/11/2024
ID : 050-200056844-20241115-DEL2024_315-DE

RAPPORT FINANCIER SYNTHETIQUE 2023

En Caisse au 31/12/2023	**58 372,86 €**
Recettes 2023	
Solde 2022	56 098,00 €
Cartes y compris adhésions tardives et pénalités	23 130,00 €
Recettes annexes	3 699,50 €
Total Recettes	**82 927,50 €**
Dépenses 2023	
Redevance Communale (port,baie et terre plein)	8 388,54 €
FNPP-CPML50: cotisations,frais de déplacement réunions et congrès	6 827,34 €
Entretien du site(eau de javel, autres produits)	430,80 €
Fonctionnement: secrétariat,assurances,,eau,imprimeur	1 817,91 €
Matériel-Signalétique palan,clés,achat bungalow Divers	986,26 €
Dons SNSM- Ligue Contre le Cancer	1 600,00 €
Divers: A.G, CA; Réunions de bureau Repas A.G Autres	4 503,79 €
Total dépenses	**24 554,64 €**
SOLDE 2023	**58 372,86 €**

Vérification- Certification

Daniel LEDILLAU
Commissaire aux comptes

Joel LEFRAND
Commissaire aux comptes

Jean Claude LECARPENTIER
Trésorier

Envoyé en préfecture le 18/11/2024
Reçu en préfecture le 18/11/2024
Publié le 20/11/2024
ID : 050-200056844-20241115-DEL2024_315-DE

ASSOCIATION DES PECHEURS USAGERS DU PORT DE QUERQUEVILLE

RAPPORT D'ACTIVITE 2023

1 RAPPORT D'ACTIVITE

1.1 Effectif par catégories d'utilisateurs

En 2023 l'association a enregistré 27 adhésions nouvelles.

L'effectif est en légère augmentation, par rapport à 2022, avec 279 adhérents.

- Mouillages PORT:
  - L'effectif de 56 adhérents est constant puisque les postes libérés sont réattribués. Avec 6 entrées.
- Mouillages BAIE:
  - L'effectif est de 57 adhérents
  - Le nombre de mouillages disponibles est de 31.

- Remonte / Descend (R/D.): L'effectif est de 119 adhérents. Cette population est en augmentions.
- Adhérents Sans Bateau (ASB): 29 adhérents
- Bateaux à Vendre (BV): 4 adhérents

1.2 Séances de nettoyage des cales, et autres activités de nettoyage

10 séances ont eu lieu normalement avec nettoyage des terre-pleins, rangement, avec mise en déchetterie,…

Comme prescrit dans les recommandations de la Direction Départementale des Travaux Maritimes, l'association a réalisé 10 nettoyages, avec plus de 150 volontaires.

1.3 Travaux de l'association et investissements

- Terre-pleins :
  - Le terre-plein d'hivernage a été maintenu en propreté et le stationnement optimisé.

- Matériel :
  - Rangement du container de matériel et des locaux balais et bouées
- Travaux :
  - Reprise du sol du local associatif, la toiture à reprendre.

1.4 Travaux de la commune

- La première intervention sur les chaines mères a été réalisée,
- Les adhérents, et tout particulièrement ceux du Petit Port attendent la réfection des chaines mères,
- Une réparation a été réalisée par les équipes de Port Chantereyne.

Envoyé en préfecture le 18/11/2024
Reçu en préfecture le 18/11/2024
Publié le 20/11/2024
ID : 050-200056844-20241115-DEL2024_315-DE

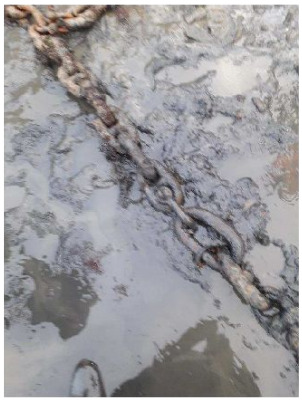

Le 7 décembre, l'une des chaines mères a cédé, réparée promptement par le partenaire de l'équipe technique dès le 14 décembre.

1.5 Animations

- Vide-grenier

Le 24 juin 2023, l'association a organisé un premier vide grenier.

- Groupe Thon rouge : malheureusement, la fédération FNPP n'a pu résoudre un problème de fonctionnement interne pour fournir les autorisations de chasse en No Kill et les bagues de pêche. L'association cherche à développer cette pratique mais ne le peut dans l'attente de ces autorisations.
- Les jeunes adhérents attendent avec impatience les droits pour la campagne 2024.

1.6 Soutien stations SNSM

Le 17 juin, l'APUPQ participait aux 30 ans de la station de Fermanville.
Avec Hommage au général Julien Trebel, en présence de sa veuve, et hommages aux re fondateurs de la station Daniel Léonard, Jean Claude le Gat 1er Patron

Envoyé en préfecture le 18/11/2024
Reçu en préfecture le 18/11/2024
Publié le 20/11/2024
ID : 050-200056844-20241115-DEL2024_315-DE

Le 11 septembre : remise des chèques aux 2 stations de Fermanville et d'Urville

1.7 Retrait de l'ancre de Lucifer :

2 FINANCES.

2.1 BILAN FINANCIER SYNTHETIQUE 2023

Recettes		
	Adhésions (avec nouveau tarifs)	**26 829,50 €**
Dépenses		**24 536,84 €** dont :
	Redevance Mairie	*8 388,54 €*
	Cotisations FNPP & CPML 50	*6 827, 34 €*
	Frais d'entretien du site	*430,00 €*
	Frais de fonctionnement	*1 800, 91 €*
	Matériel & produits	*986, 26 €*
	Dons SNSM(Urville & Fermanville)	*1 600,00 €*
	Frais AG, CA & Bureau	*4 503, 79 €*

2.3 COTISATIONS 2024.

Maintien des cotisations au même tarif que 2023 soit :

- 130€ pour les mouillages port et baie
- 80€ pour les remontes et descentes
- 25€ pour les membres sans bateau
- 25€ pour les multi propriétaires
- 80€ pour les bateaux à vendre

Envoyé en préfecture le 18/11/2024
Reçu en préfecture le 18/11/2024
Publié le 20/11/2024
ID : 050-200056844-20241115-DEL2024_315-DE

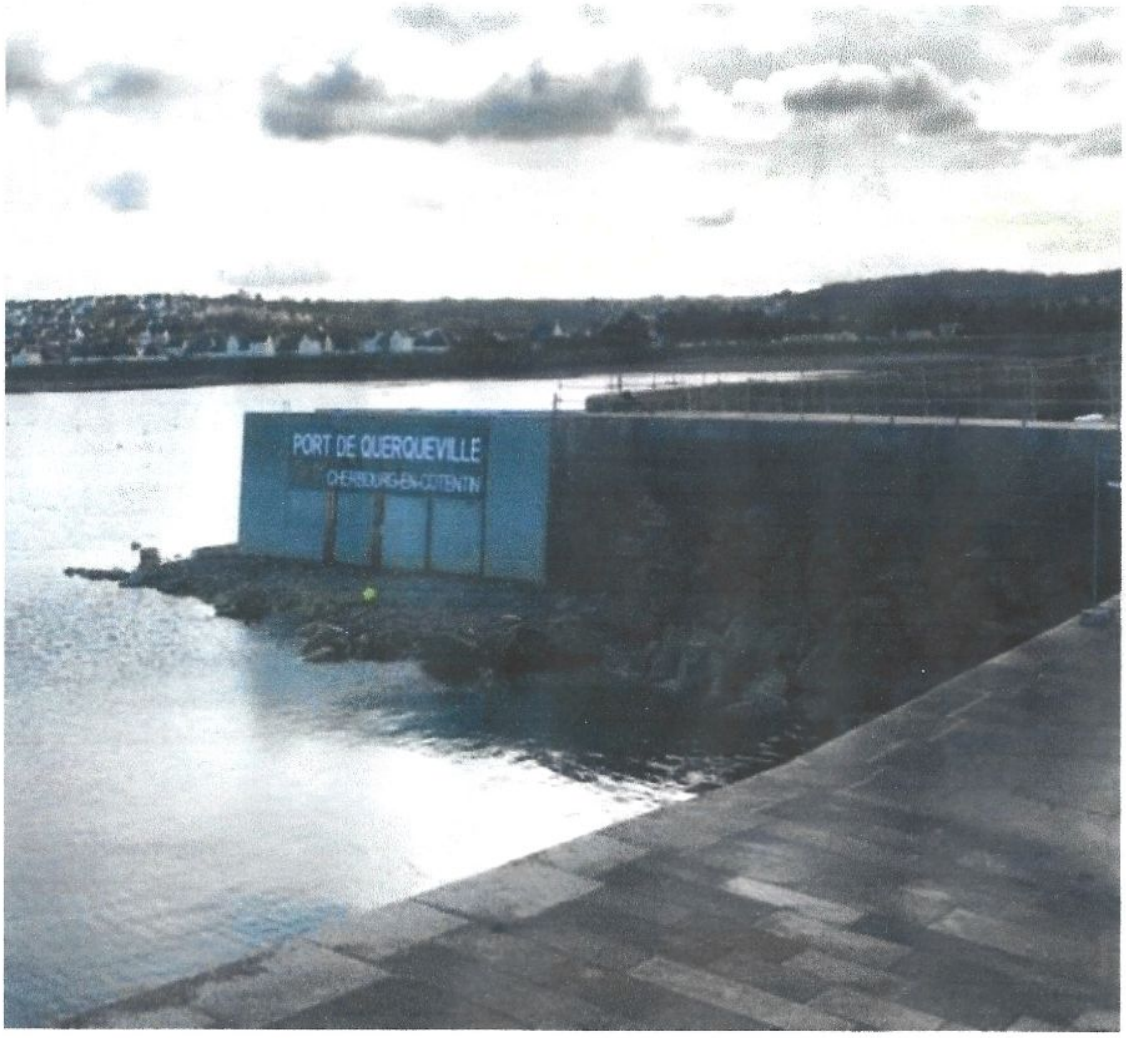

Pour l'APUQ, le président

Laurent PHILIPPART